

Protokoll der ordentlichen Versammlung der Kirchgemeinde Lyss Mittwoch, 01. Dezember 2021, 19.00 Uhr im Saal, Kirchgemeindehaus

Der Präsident, Gerhard Leuenberger begrüsst im Namen des Kirchgemeinderates die Anwesenden zur Kirchgemeindeversammlung.

Die Versammlung wurde ordnungsgemäss 30 Tage vor der Versammlung im Amtsanzeiger publiziert. Das Budget 2020 und Unterlagen zu den Traktanden 2 und 3 waren im Sekretariat 30 Tage zur Einsicht aufgelegt und auf der Webseite veröffentlicht.

Gemäss Organisationsreglement liegt das Protokoll spätestens 14 Tage nach der Versammlung, während 30 Tage öffentlich zur Einsicht auf und wird anschliessend durch den Kirchgemeinderat einstimmig genehmigt.

Gäste: Herr Spielmann, Firma H. Rüetschi AG, Aarau; Herr Lars Kupferschmid, Firma Beraplan AG, Lyss

Als Stimmzählerin wird Pfarrerin Susanne Gloor vorgeschlagen und einstimmig gewählt.

Stimmberechtigt sind alle Personen, welche in der Einwohnergemeinde Lyss, Ortsteil Lyss, als evangelisch-reformiert registriert sind, die das 18. Altersjahr zurückgelegt haben und mindestens 3 Monate in Lyss wohnhaft sind.

Total sind 26 Personen anwesend; davon sind 23 stimmberechtigt und 3 nicht stimmberechtigt. Das absolute Mehr ist 12.

Traktanden:

1. Beschluss neue Beleuchtung grosse Kirche
2. Beschluss Sanierung Glockenstuhl
3. Genehmigung Budget 2022
4. Informationen aus dem Kirchgemeinderat
5. Verschiedenes/Fragen

Änderungsantrag: Änderung Reihenfolge Traktanden als im Anzeiger publiziert wurde einstimmig genehmigt.

1. Beschluss neue Beleuchtung in der grossen Kirche

Christoph Böhler stellt das Projekt neue Beleuchtung in der grossen Kirche vor. Seit 30 Jahren ist die jetzige Beleuchtung in Betrieb.

Unterstützung erfolgt durch die Firma Beraplan AG, Lyss; für die Umsetzung ist die Firma Elektro Hügli AG, Lyss vorgesehen.



Ersatz der Beleuchtung: warum?

Fehlender Ersatz von Leuchtmittel weil nicht mehr erlaubt und/oder nicht mehr lieferbar

Neue Leuchtmittel (LED) lassen sich mit der aktuellen Steuerung nicht bedienen

Anlassgerechte Beleuchtungsszenen (z.B. Konzert, Solisten, Weihnachten)

Energieeinsparung dank LED Beleuchtung



Zweck der Beleuchtung

Raumausleuchtung
(Sicherheit, Behaglichkeit)

Anlassgerechte Szenenbeleuchtung
(Gottesdienst, Taufe, Konzert, Solist...)

Notbeleuchtung
(Beleuchtung der Notausgänge & Fluchtwege)

Situation heute



EVANGELISCH REFORMIERTE
KIRCHGEMEINDE
LVS

Spot
Beleuchtung
Chorraum



Indirekte Deckenbeleuchtung



Beraplan AG
Werkstrasse 36
3250 Lyss

Tel. 032 387 85 75
info@beraplan.ch
www.beraplan.ch



120014 Erneuerung Beleuchtung Evang Ref Kirche Lyss

Kostenvoranschlag Elektroanlagen

| BKP | Position | Betrag | Summe |
|--------|--|------------|--------------------|
| | Total Elektroanlagen | | 233'171 Fr. |
| | + Mehrwertsteuer | 7.70% | 16'671 Fr. |
| | Zwischentotal | | 216'500 Fr. |
| | Total BKP 230 bis 453 | | 194'500 Fr. |
| | Total BKP 293 bis 565 | | 22'000 Fr. |
| | Total BKP 230 bis 453 | | 194'500 Fr. |
| 232 | Starkstrominstallationen | | 154'500 Fr. |
| | <i>Gemäss Angebot Fischer Electric, Orpund (Angebot 0472102020 vom 19.08.2021)</i> | | |
| 235 | Schwachstromanlagen | | 5'000 Fr. |
| 235.2 | Multimediaanlagen | 5'000 Fr. | |
| 235.22 | UKV-Anlagen | 5'000 Fr. | |
| | <i>W-Lan Accesspoint (2 Stück + Switch) für Gebäudeautomation</i> | | |
| 237 | Gebäudeautomation | | 32'000 Fr. |
| 237.3 | Feldebene | 32'000 Fr. | |
| | <i>Lichtsteuerung KNX und DALI (Konfiguration und Material)</i> | | |
| 239 | Übriges | | 3'000 Fr. |
| 239.1 | Brandschutzbericht | 3'000 Fr. | |
| | <i>Gemäss Angebot von SafeTswiss Nr. 1201828 vom 09.09.2020</i> | | |

121009 Erneuerung Beleuchtung Evang Ref Kirche Lyss: Energieverbrauch Beleuchtung

| Neue Leuchten mit LED | Leistung | Anzahl | Total Leistung | Betriebsdauer pro Jahr | Energieverbrauch pro Jahr | Kosten pro kWh | Kosten pro Jahr |
|----------------------------|----------|--------|----------------|------------------------|---------------------------|----------------|-------------------|
| Wandleuchten Schiff | 66.0 W | 12 | 792.0 W | 1000 h | 792.00 kWh | Fr. 0.2241 | Fr. 177.49 |
| Indirektbeleuchtung Schiff | 681.6 W | 1 | 681.6 W | 250 h | 170.40 kWh | Fr. 0.2241 | Fr. 38.19 |
| Strahler | 41.4 W | 38 | 1'573.2 W | 1000 h | 1'573.20 kWh | Fr. 0.2241 | Fr. 352.55 |
| Downlight unter Empore | 13.7 W | 48 | 657.6 W | 1000 h | 657.60 kWh | Fr. 0.2241 | Fr. 147.37 |
| Vorplatz Treppe | 13.6 W | 1 | 13.6 W | 250 h | 3.40 kWh | Fr. 0.2241 | Fr. 0.76 |
| Scheinwerfer Aussen | 15.5 W | 7 | 108.5 W | 500 h | 54.25 kWh | Fr. 0.2241 | Fr. 12.16 |
| Wandleuchten Treppenhäuser | 66.0 W | 4 | 264.0 W | 250 h | 66.00 kWh | Fr. 0.2241 | Fr. 14.79 |
| Weihnachtsfenster | 141.4 W | 1 | 141.4 W | 600 h | 84.84 kWh | Fr. 0.2241 | Fr. 19.01 |
| Total Neu: | | | | | 3'401.69 kWh | | Fr. 762.32 |

| Bestehende Leuchten | Leistung | Anzahl | Total Leistung | Betriebsdauer pro Jahr | Energieverbrauch pro Jahr | Kosten pro kWh | Kosten pro Jahr |
|--|----------|--------|----------------|------------------------|---------------------------|----------------|---------------------|
| Wandleuchten Schiff (4x55W+EVG) | 230.0 W | 12 | 2'760.0 W | 1000 h | 2'760.00 kWh | Fr. 0.2241 | Fr. 618.52 |
| Indirektbeleuchtung Schiff (36W+EVG) | 38.5 W | 28 | 1'078.0 W | 250 h | 269.50 kWh | Fr. 0.2241 | Fr. 60.39 |
| Strahler (100W 12V) | 105.0 W | 38 | 3'990.0 W | 1000 h | 3'990.00 kWh | Fr. 0.2241 | Fr. 894.16 |
| Downlight unter Empore (50W) | 52.5 W | 48 | 2'520.0 W | 1000 h | 2'520.00 kWh | Fr. 0.2241 | Fr. 564.73 |
| Vorplatz Treppe | 30.0 W | 1 | 30.0 W | 250 h | 7.50 kWh | Fr. 0.2241 | Fr. 1.68 |
| Scheinwerfer Aussen | 52.5 W | 7 | 367.5 W | 500 h | 183.75 kWh | Fr. 0.2241 | Fr. 41.18 |
| Wandleuchten Treppenhäuser (4x55W+EVG) | 230.0 W | 4 | 920.0 W | 250 h | 230.00 kWh | Fr. 0.2241 | Fr. 51.54 |
| Weihnachtsfenster (Annahme) | 250.0 W | 1 | 250.0 W | 600 h | 150.00 kWh | Fr. 0.2241 | Fr. 33.62 |
| Total Bestehend: | | | | | 10'110.75 kWh | | Fr. 2'265.82 |

Differenzen pro Jahr: 6'709.06 kWh Fr. 1'503.50



Nächste Schritte

Genehmigung KGR

Genehmigung KGV vom 01.12.2021

Auftragserteilung

Detailplanung

Ausführung Sommer 2022

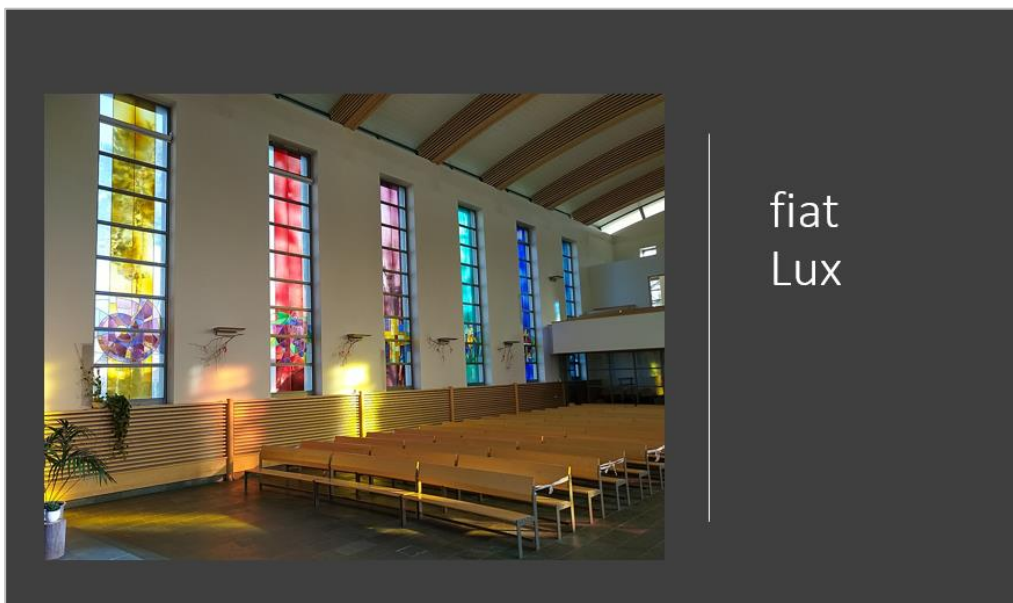

Bemerkung von Lars Kupferschmid:

Die Fluchtwegbeleuchtung muss nach Antrag der GVB ebenfalls umgesetzt werden.

Frage:

Das Projekt überzeugt, ist dieses in den nächsten Jahren auch in der alten Kirche geplant?

Nein, in der alten Kirche sind herkömmliche Leuchten im Einsatz.

Antrag: Genehmigung Ersatz Beleuchtung Grosse Kirche durch die Firma Elektro Hügli AG, Lyss in Höhe von Fr. 250'000.-.

Der Antrag wird von der Kirchgemeindeversammlung einstimmig genehmigt.

2. Sanierung Glockenstuhl, Elektrik & Arbeitssicherheit

Christoph Bächler stellt das Projekt Sanierung Glockenstuhl, Elektrik & Arbeitssicherheit vor. Teile des Glockenstuhls sind noch original aus den 30er Jahren und haben den Helikopterabsturz von 1992 überstanden.

Die Glocken wurden von der Firma H. Rüetschi AG im Jahre 1935 gegossen und aufgezogen, diese haben bisher auch die Wartung ausgeführt.

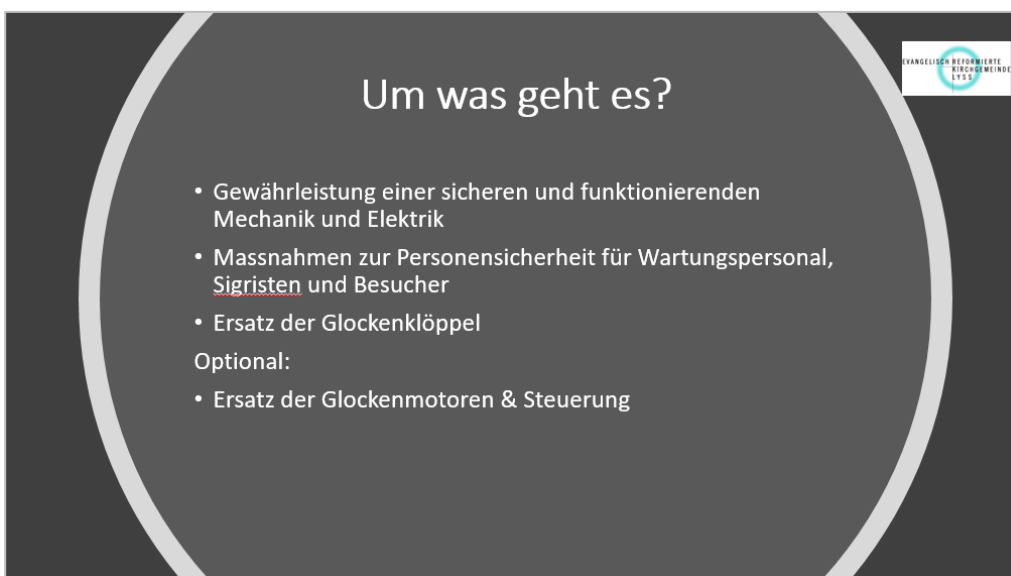

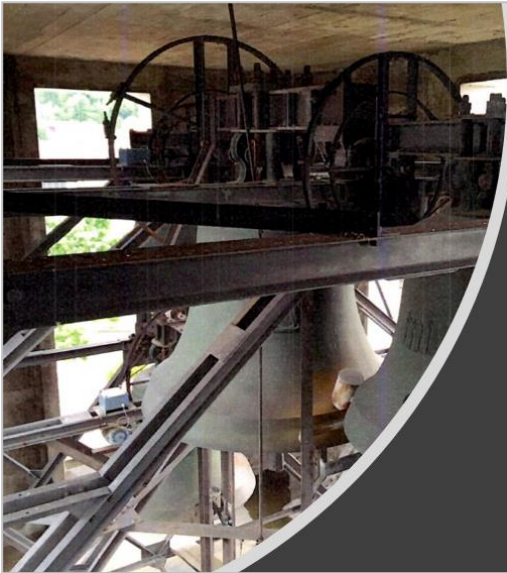

Joche
Achsen
Lager

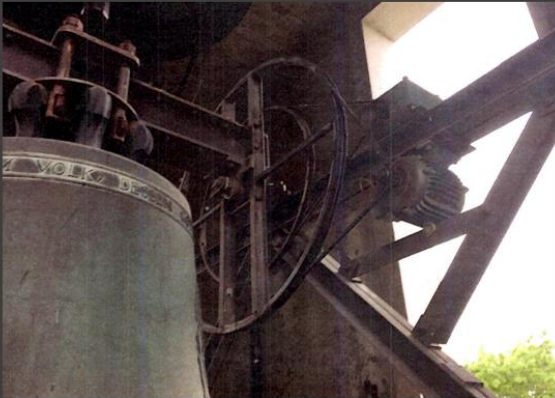

Motor
Transmission
Aufhängung



Schlaghammer & Glockenklöppel



Drahtzüge
Turmuhrmechanik





Verankerung

Schlaghammer



Elektrische
Installationen
Arbeitssicherheit

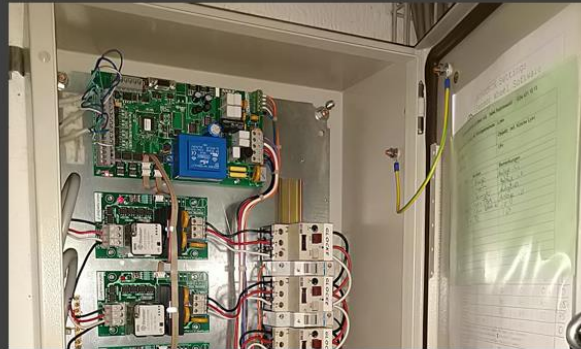

Kostenaufstellung

(Gerundete Zahlen, basierend auf der detaillierten Offerte der Firma Rüetschi AG)

- | | |
|---|-----------|
| • Revision Glockenmechanik inkl. neuer Klöppel | 80'000.- |
| • Arbeitssicherheit inkl. Geländer | 15'000.- |
| • Modernisierung Elektroinstallationen (inkl. Option neue Motoren & Steuerung) | 50'000.- |
| • Kreditantrag an KGR/KGV | 150'000.- |

Ergänzungen von Herr Spielmann:

Die Investitionen sind vor allem auch wegen der Arbeitssicherheit nötig. Zusätzlich gelten ab Januar 2022 neue Vorschriften im Bauwesen (BauV 1.1.22). Ab zwei Meter Arbeitshöhe (Fallhöhe) sind Helm und Absturzsicherung (PSAgA) erforderlich. Das Tragen der PSAgA bedingt einen zweiten Mitarbeitenden, der die Überwachung und allfällige Rettung sicherstellt (SUVA).

Fragen:

Die Bausubstanz des Turmes ist armerter Beton; wie ist der aktuelle Zustand? Gibt es in nächster Zeit auch da eine Sanierung?

Antwort Herr Spielmann: Im 2006 wurden die Sockel neu gemacht und die Schwingungs-isolation ersetzt. Die Konzentration galt der Reduktion der Vibration und dem Erhalt des Bodens.

Sind Verschärfungen bei den Lärmemissionen zu erwarten?

Antwort Herr Spielmann: Die Gesellschaft verändert sich laufend und speziell wegen der Stundenschläge, kann es zu Lärmklagen kommen. Durch den Ersatz von neuen Klöppeln, kann einerseits der Lärmpegel reduziert und andererseits die Glocken geschont werden.

Antrag:

Genehmigung Sanierung Glockenstuhl, Elektrik & Arbeitssicherheit in Höhe von Fr. 150'000.-.

Der Antrag wird von der Kirchgemeindeversammlung einstimmig genehmigt.

3. Genehmigung Budget 2022

Andreas Wälchli stellt das Budget 2022 vor:

Vorbemerkungen:

- Dank an den ganzen Kirchgemeinderat und an das Pfarsteam für die Mitwirkung und pünktliche Eingabe der Budgetwerte
- Ausgabenüberschuss von CHF 6'700 (Budget 2021 Ausgabenüberschuss CHF 87'100)
- Hauptgründe für Besserstellung gegenüber Budget 2021:
 - Tieferer baulicher und betrieblicher Unterhalt
 - Tiefere kirchliche Angebote
 - Höhere Steuereinnahmen
 - Ertragsanteile an direkter Bundessteuer

Zusammenzug Erfolgsrechnung

| Bezeichnung | Budget 2022 in CHF | | Budget 2021 in CHF | | Rechnung 2020 in CHF | |
|---|--------------------|------------------|--------------------|------------------|----------------------|------------------|
| | Aufwand | Ertrag | Aufwand | Ertrag | Aufwand | Ertrag |
| Aufwand | | | | | | |
| 30 Personalaufwand | 1'012'400 | | 1'018'400 | | 932'111 | |
| 31 Sach- und übriger Betriebsaufwand | 795'000 | | 821'500 | | 725'588 | |
| 33 Abschreibungen Verwaltungsvermögen | 51'800 | | 41'800 | | 4'500 | |
| 34 Finanzaufwand | 19'500 | | 19'500 | | 20'641 | |
| 35 Einlagen in Fonds und Spez.finanz. | 0 | | 0 | | 169 | |
| 36 Transferaufwand | 705'000 | | 702'200 | | 787'085 | |
| 37 Durchlaufende Beiträge | 40'000 | | 40'000 | | 37'691 | |
| 38 Ausserordentlicher Aufwand | 0 | | 0 | | 33'600 | |
| 3 Total Aufwand | 2'623'700 | | 2'643'400 | | 2'541'384 | |
| Ertrag | | | | | | |
| 40 Fiskalertrag | | 2'270'000 | | 2'240'000 | | 2'463'243 |
| 42 Entgelte | | 108'200 | | 114'900 | | 108'891 |
| 44 Finanzertrag | | 154'300 | | 145'900 | | 153'730 |
| 45 Entnahmen aus Fonds und Spez.finanz. | | 0 | | 0 | | 828 |
| 46 Transferertrag | | 44'500 | | 15'500 | | 48'201 |
| 47 Durchlaufende Beiträge | | 40'000 | | 40'000 | | 37'691 |
| 4 Total Ertrag | | 2'617'000 | | 2'556'300 | | 2'812'583 |
| Abschluss | 2'623'700 | 2'617'000 | 2'643'400 | 2'556'300 | 2'541'384 | 2'812'583 |
| Nettoergebnis | | 6'700 | | 87'100 | 271'199 | |

Wichtigste Abweichungen Budget 2022 zu 2021 (1)

| Bezeichnung | Bdg 2022 TCHF | Bdg 2021 TCHF | Abw. TCHF | Grund |
|--|------------------|------------------|--------------|--|
| Maschinen und Geräte (nicht aktivierbare Anl.) | 18 | 8 | +10 | 2022: Neue Kaffeemaschine Cafégglise |
| Planungen und Projektierungen | 20 | 0 | +20 | Projektierung neue Jugendspielzone |
| Unterhalt Kirchen | 42 | 62 | -20 | 2021: Revision Orgel kleine Kirche TCHF 30 / 2022: Keine besonderen Aufwände |
| Unterhalt Altes Pfarrhaus | 11 | 26 | -15 | 2021: Fenster Fischlikeller TCHF 15 / 2022: Keine besonderen Aufwände |
| Kursangebote | 5 | 20 | -15 | Tiefere Ausgaben für Glaubenskurse |

Wichtigste Abweichungen Budget 2022 zu 2021 (2)

| Bezeichnung | Bdg 2022 TCHF | Bdg 2021 TCHF | Abw. TCHF | Grund |
|--------------------|------------------|------------------|--------------|--|
| Veranstaltungen | 37 | 39 | -2 | Pfingstwochenende 2021 TCHF 30 / 2022 TCHF 15 2022 zusätzlich neu hier budgetiert: Lyssbachmärit, Lysspo, Adventszauber, Adventskranz binden, Ideen aus Retraite (z. B. Kino) |
| Sozialdiakonie | 1 | 17 | -16 | 2021: Ein-Eltern-Ferien, Lyssbachmärit (2022: neu unter Veranstaltungen) |
| Freiwilligenarbeit | 20 | 12 | +8 | Grösseres Freiwilligenfest budgetiert |
| Abschreibungen | 52 | 42 | +10 | Anstieg aufgrund Investitionen 2022 |

Wichtigste Abweichungen Budget 2022 zu 2021 (3)

| Bezeichnung | Bdg 2022 TCHF | Bdg 2021 TCHF | Abw. TCHF | Grund |
|---|------------------|------------------|--------------|--|
| Steuereinnahmen | 2'270 | 2'240 | +30 | 3-Jahres-Durchschnitt abzüglich Reserve CHF 150'000 |
| Mietertrag Birkenweg 3 | 106 | 98 | +8 | Höher aufgrund Wegfall «Pfarrwohnung» |
| Ertragsanteile Direkte Bundessteuer | 30 | 0 | +30 | Aufgrund Bundesgesetz über die Steuerreform und die AHV-Finanzierung (STAF) → Bundesausgleich tendenziell tieferer Gewinnsteuereinnahmen |

Investitionen 2022:

- Im Jahr 2022 sind folgende Investitionen geplant:
 - Ersatz der Beleuchtung und Steuerung in der grossen Kirche CHF 250'000
 - Sanierung Geläute und Glockenstuhl sowie Arbeitssicherheit CHF 150'000
 - = Total Investitionen CHF 400'000

Antrag:

Genehmigung Budget 2022 mit einem Ausgabenüberschuss von CHF 6'700.- und Festlegung der Kirchensteueranlage auf unverändert 0.184.

Der Antrag wird von der Kirchgemeindeversammlung einstimmig genehmigt.

Finanzplan 2021 – 2026

Vorbemerkungen:

- Zielgerichtete, längerfristige planerische Steuerung des Finanzhaushaltes
- Rechtlich unverbindlich
- Basiert auf Analyse bisheriger Finanzentwicklung und deren Prognose über eine mehrjährige Planungsperiode
- Kirchgemeinden müssen einen Finanzplan erstellen
- Die Kirchgemeindeversammlung nimmt Kenntnis vom Finanzplan / keine Genehmigung

Grundlagen:

- Kirchensteuereinnahmen ausgehend vom Budget 2022 (TCHF 2'270) für die Jahre 2023 bis 2026 um je 1% reduziert (Mitgliederschwund).
- Personalaufwand ab dem Jahr 2023 mit 1% Teuerung berücksichtigt

- Übriger Aufwand ausgehend vom Budget 2022 mittelfristig geplant

Investitionen 2022 bis 2026

| Bezeichnung | Inv 2022 TCHF | Inv 2023 TCHF | Inv 2024 TCHF | Inv 2025 TCHF | Inv 2026 TCHF |
|--|------------------|------------------|------------------|------------------|------------------|
| Ersatz Beleuchtung und Steuerung grosse Kirche | 250 | | | | |
| Sanierung Geläute und Glockenstuhl sowie Arbeitssicherheit | 150 | | | | |
| Projekt Jugendspielraum | | 150 | | | |
| Total | 400 | 150 | 0 | 0 | 0 |

Wesentliche Aussagen (1)

| Bezeichnung | 2022 TCHF | 2023 TCHF | 2024 TCHF | 2025 TCHF | 2026 TCHF |
|--------------------------------------|--------------|--------------|--------------|--------------|---------------|
| Ergebnis vor <u>Inv.folgekosten</u> | 44.6 | 24.0 | -0.9 | -26.7 | -51.3 |
| Inv.folgekosten (Abschreibungen) | -51.3 | -66.3 | -66.3 | -59.1 | -54.1 |
| Ergebnis nach Inv.folgekosten | -6.7 | -42.3 | -67.2 | -85.8 | -105.4 |

- Das Ergebnis reduziert sich von - TCHF 6.7 im Jahr 2022 auf - TCHF 105.4 im Jahr 2026. Dies insbesondere infolge steigender Personalkosten (1 % Teuerung), den Investitionsfolgekosten (Abschreibungen) sowie den tieferen Steuereinnahmen (jährliche Reduktion von 1 % infolge Mitgliederschwund)

Wesentliche Aussagen (2)

- Das Finanzvermögen reduziert sich im Planungszeitraum infolge Investitionen und negativen Jahresergebnissen von TCHF 5'880 im Jahr 2020 auf TCHF 4'530 im Jahr 2026
- Das Verwaltungsvermögen erhöht sich im Planungszeitraum von TCHF 74 im Jahr 2020 auf TCHF 1'205 im Jahr 2023. Danach reduziert es sich wieder aufgrund der Abschreibungen
- Die Investitionen können ohne Fremdkapital finanziert werden

Wesentliche Aussagen (3)

- Der Bilanzüberschuss reduziert sich von TCHF 4'680 im Jahr 2020 auf TCHF 4'290 im Jahr 2026
- Die Kirchgemeinde Lyss ist trotz der negativen Jahresergebnisse und den hohen Investitionen finanziell in einer guten Verfassung
- Die kommenden Jahre bringen finanzielle Herausforderungen mit sich (Corona-Pandemie, Mitgliederschwund). Diese sind zu meistern und mit allfälligen Gegenmassnahmen zu mildern.

4. Informationen aus dem Kirchgemeinderat

Gerhard Leuenberger informiert über die Themen der Retraiten vom Mai und Juni 2021. Einige Themen wurden bereits umgesetzt, andere sind noch in Arbeit.

Eines dieser Themen heisst „Mission – Vision“; wie findet die Kirche Zugang zu den Menschen in Lyss. Die nachfolgende Abbildung stellt unsere Kirchgemeinde (Dreieck), mit seinen Mitgliedern dar. Anhand der Kreise ist ersichtlich, welche Mitglieder kirchennah oder eher kirchenfern sind. Mit den Pfeilen wird die Ausrichtung einzelner Mitglieder dargestellt und ob sie sich der Kirche eher zu- oder abwenden.

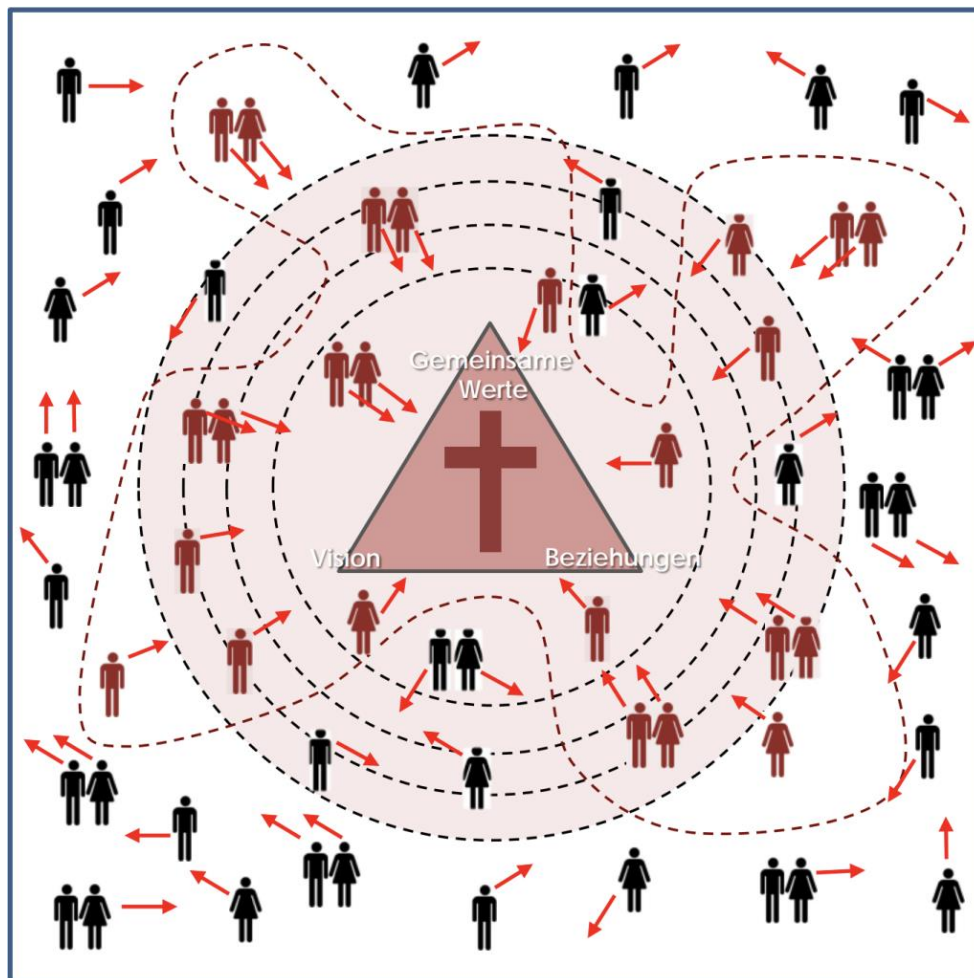

Quelle: **Paul Hiebert** (1932-2007), Verständnis sozialer Gruppen, Schema-Darstellung zentrische Gruppen (Centered Set)

Die zuständige Arbeitsgruppe wird sich Überlegungen machen, wie wir zukünftig die Menschen von Lyss besser erreichen und auf uns aufmerksam machen können. Dabei rücken bestehende, wie auch neu zu entwickelnde Angebote und Projekte in den Fokus. Eines dieser neuen Projekte war der Bau des Spielplatzes im Juni 2021. Seit Ende November 2021, wird zusätzlich jeden Mittwochnachmittag das Cafégglise, für die Spielplatzbesucher und auch andere Gäste geöffnet. Weitere Angebote und Projekte werden folgen.

Veranstaltungen

- Adventszauber, 04. Dezember 2021
- Projekt «Ein Licht erstrahlt» Weihnachtsfiguren in der grosse Kirche, Dezember 2021
- Kirchensonntag, 06. Februar 2022
- Stand an der Lysspo, 07.-10. April 2022

5. Verschiedenes

Neophyten rund um die Kirche sollten beseitigt werden, das Thema wird aufgenommen.
Herr Schlüchter dankt der Kirchgemeinde für die geleistete Arbeit im vergangenen Jahr.

Der Präsident bedankt sich bei allen Anwesenden ganz herzlich für das Interesse und das entgegengebrachte Vertrauen. Alle Gäste erhalten im Anschluss ein kleines Präsent überreicht.

Die Versammlung wird um 20.35 Uhr geschlossen.

Der Präsident:

Die Protokollführerin:

Gerhard Leuenberger

Brigitte Kohli